UNIVERSITY LIBRARY
Newspaper's Agri Clippings
For more information visit University Library Website
Web - uasbagrilibindia.org
E-mail- librarian@uasbangalore.edu.in
28-10-2026
Wednesday

Rice price shoots up, could surge past Rs 100/kg soon

Traders, farmers blame poor monsoon for spike

PAVAN KUMAR H
HUBBALLI, DHNS

Rice prices in the retail market have surged rapidly and are all set to breach Rs 100 per kg.

Traders and mill owners attribute the spike to poor rainfall and the non-release or late release of water for paddy cultivation in the Krishna-Tungabhadra and Cauvery basins.

Traders said that this would be the first time that the price of rice could cross this threshold. In the last two months, the retail price of Sona Masoori, one of the most widely consumed rice varieties in Karnataka, has risen by Rs 20 per kg.

Currently, seasoned Sona Masoori is sold between Rs 82 and Rs 98 per kg, jeera rice costs between Rs 90 and Rs 115 per kg and bullet rice is around Rs 95 per kg. Almost all commercially important varieties have witnessed a price rise of Rs 20 to Rs 30 per kg.



Average cost (Rs/kg)

State	Aug	Oct
Karnataka	61.34	67.86
Goa	61.43	64.47
Telangana	58.01	66.94
Tamil Nadu	60.11	64.44
All India	45.48	47.05

Data from the Union government's Department of Consumer Affairs (Price Monitoring Division) show that Karnataka has recorded the steepest increase in retail rice prices in the country over the past four months.

The price of rice rose from Rs 52.11 per kg in June to Rs 67.86 in October, marking an increase of about 30%. Sources in the Agriculture Department told *DH* that paddy arrivals during the Kharif season is down by 10% to 40% in different markets compared to last year.

Furthermore, there may be no second crop. Experts said that continued rice exports could also push prices further up.

"Last Kharif season, we purchased paddy for anywhere between Rs 1,800 and Rs 2,700 per 75-kg bag. However, this year, the same quantity costs Rs 3,400 to Rs 4,000. Even if we are willing to buy at these high prices, there is no paddy available in the state," said Savitri Purushottam, executive president of the Karnataka State Rice Mill Association.

"In my 56 years as a miller, I have never seen paddy prices rise by Rs 2,000 per quintal in two months. With the government deciding not to release Tungabhadra water for the second crop, the price of rice is expected to cross Rs 10,000 per quintal," he said.

Vijay, a farmer in Gangavathi, said the majority of farmers had not benefited from the price rise as they had agreed to sell their produce for a lower price. He said only a small group of farmers sold their produce for Rs 3,300 per quintal, while most had sold it for an average of Rs 2,600 per quintal.

While the target for sowing paddy in the kharif season was 10 lakh ha, sowing was taken up only in 4.87 lakh ha.

▸ Rice price, Page 5

Deecan Herald .Pg.01 & 05

Rice price shoots up...

Rice price, From Page 1

An Agriculture Department officer in Koppal said that because of late release of water, the total yield in the region would be 10% below normal.

Savitri Purushottam rejected allegations of hoarding and said that the lack of paddy availability was not a Karnataka-specific problem but a pan-India issue.

A Raichur-based trader said the impact of El Niño had increased demand for Indian rice across the world.

"We are receiving requests from Gulf nations, Singapore and some African countries. We have run out of seasoned rice and are waiting for fresh stocks. We are not committing ourselves to them," he said.

Union Minister for Consumer Affairs, Food and Public Distribution Pralhad Joshi said there was no shortage of rice in India.

"The Food Corporation of India (FCI) has stocked enough rice to meet the country's requirements for the next 18 to 20 months. Under the Pradhan Mantri Garib Kalyan Anna Yojana (PMGKAY), the government is providing free foodgrains to more than 81.35 crore eligible beneficiaries. The Union government is willing to provide additional rice to any state at subsidised rates.

"State governments must monitor why rice prices are rising and take corrective measures. Exports alone are not responsible for the price rise. Drought conditions across India and other rice-growing countries are increasing global demand for rice," the union minister added.

ಹಾವೇರಿಯಲ್ಲಿ ಮೆಕ್ಕೆಜೋಳಕ್ಕೆ ದಾಖಲೆ ದರ



ಹಾವೇರಿ: ಪ್ರಸಕ್ತ ವರ್ಷ ಬರಗಾಲದ ಕಾರಣ ಅರ್ಧಕ್ಕಿಂತ ಕಡಿಮೆ ಇಳುವರಿ ಬಂದಿರುವ ಕಾರಣ ಮೆಕ್ಕೆಜೋಳಕ್ಕೆ ಜಿಲ್ಲೆಯಲ್ಲಿ ದಾಖಲೆ ದರ ದೊರೆಯುತ್ತಿದೆ. ರಾಜ್ಯದ ಪ್ರಮುಖ ಎಪಿಎಂಸಿಗಳಲ್ಲಿ ಒಂದಾದ ರಾಣೆಬೆನ್ನೂರಿನಲ್ಲಿ ಇದೇ ಪ್ರಥಮ ಬಾರಿಗೆ ಮೆಕ್ಕೆಜೋಳ ಕ್ವಿಂಟಾಲ್‌ಗೆ 3,210 ರೂ. ದರ ದೊರೆತಿದೆ. ಇದು ಬೆಳೆಗಾರರ ಮುಖದಲ್ಲಿ ಮಂದಹಾಸ ಮೂಡಿಸಿದೆ. ಕಳೆದ ವರ್ಷ ಆಕ್ಟೋಬರ್ ಕೊನೇ ವಾರದಲ್ಲಿ ಪ್ರತಿದಿನ 40-50 ಸಾವಿರ ಕ್ವಿಂಟಾಲ್ ಮೆಕ್ಕೆಜೋಳ ಬರುತ್ತಿತ್ತು. ಈ ಸಲ ದಿನಕ್ಕೆ 10-11 ಸಾವಿರ ಕ್ವಿಂಟಾಲ್ ಆವಕ ಆಗುತ್ತಿದೆ. ಅಂದಾಜು 40 ಲಕ್ಷ ಕ್ವಿಂಟಾಲ್ ಮೆಕ್ಕೆಜೋಳಕ್ಕೆ ಬೇಡಿಕೆ ಇದ್ದು, ಮುಂದಿನ ದಿನಗಳಲ್ಲಿ ದರ ಇನ್ನೂ ಸ್ವಲ್ಪ ಹೆಚ್ಚಾಗಬಹುದು ಎಂದು ವ್ಯಾಪಾರಿಗಳು ಹೇಳಿದ್ದಾರೆ.

Vijaya Kar.Pg.07

On antibiotics? Sugary foods may make things worse for your gut

Pills damage the microbiome and sugar only disrupts it further, slowing down healing, shows new study

Eshan.Kalyanikar@timesofindia.com

"A spoonful of sugar helps the medicine go down."

As a metaphor, this 'Mary Poppins' song works wonderfully. But taken literally, it might do you more harm than good. The comfort food people crave when they are unwell and on medicines could actually make them sicker if it's high on sugar. A new study by researchers from New York, published in the journal Nature last month, has found that sugar-rich foods can only further disrupt an already fragile gut microbiome during antibiotic treatment.

"It's no surprise," says gastroenterologist Dr Vishal Seth from Pune. "Antibiotics are major disruptors themselves. They affect every bacteria living in the gut, whether good or bad. Adding sugar to the mix, especially through sugary drinks, sweets, and ultra-processed foods, can worsen the imbalance, leading to a rocky recovery from diarrhoea, bloating or abdominal discomfort."

Drop in diversity

The new study made the most of a natural experiment: it looked at meals of hospitalised cancer patients prior to stem cell transplants to determine the relationship between diet, antibiotics and the gut microbiome. The research was led by scientists from New York's Memorial Sloan Kettering Cancer Center and NYU's Langone Health, along with City of Hope Cancer Center in Los Angeles.

They tracked 9,419 meals consumed by 173 patients. What they found was that for every 100g increase in sugary foods consumed while on broad-spectrum antibiotics, there was a 24% drop in gut microbiome diversity. "We sliced and diced the data in different ways," study author Dr Jonathan Peled, who is also physician scientist at Memorial Sloan Kettering, told CNN. "The theme that kept popping up was that the more sugary foods you eat (with particularly noxious effects from added sugars), it seemed to synergise with antibiotics to damage the microbiome," he added.

This finding is particularly relevant for India, where added sugar is an integral part of everyday eating and festivals, stresses gastroenterologist Dr Amit Gharat.

> Antibiotics already suppress good bacteria growth. When combined with a substance (sugar) that promotes bad bacteria, it naturally creates a problem. This is why we advise patients, especially those with gut conditions, to limit sugar while on these drugs
>
> **Dr BS Ramakrishna,** GASTROENTEROLOGIST

WHAT TO EAT WHEN ON ANTIBIOTICS

- **Probiotics:** Fresh curd, plain yogurt, buttermilk, Fermented foods like idli, dosa
- **Fibre:** Cooked vegetables (carrots, spinach, gourd, pumpkin), dal, whole grains like oats, brown rice, millets, fruits like banana, apple, papaya
- **Comfort foods:** Khichdi, rice with light dal, vegetable or bone broths, steamed or boiled veggies

WHAT TO AVOID

- High-sugar foods and beverages
- Highly processed snacks and pastries
- Alcohol
- Deep-fried foods, extremely spicy dishes



Gut microbiome, explains that while there is no single answer, there is a clear indication of how sugar interacts with antibiotics in the gut.

"While simple sugars are rapidly absorbed in the upper intestine under normal conditions, excess sugar passes down to the lower intestine and promotes the overgrowth of specific bacterial strains that disrupt gut balance. This impacts overall gut metabolism. Antibiotics already suppress the growth of good bacteria. When combined with a substance that encourages bad bacteria, it naturally creates a problem. This is why we advise patients, especially those with underlying gut conditions, to limit sugar while on these drugs," says the Chennai-based gastroenterologist.

Sugar not good for gut anyway

It's simple logic: excess sugar creates an unfavourable environment for gut healing. "For us, it doesn't make a major difference whether the patient is on antibiotics or not. The negative impact of sugar is similar, but the medicine aggravates it," shares gastroenterologist Dr Harish KC from Bangalore.

Doctors agree that while combining sugar with antibiotics is not life-threatening for most patients, the complete clinical picture is still not clear. "The recovery period could be prolonged; we have some observational understanding for it. But controlled studies are needed to determine the exact quantities that cause impact, the extent of the damage, and which patients are most vulnerable," adds Dr Harish.

Dr Gharat calls for clear medical advice while prescribing an antibiotics course that emphasises on maintaining adequate nutrition, staying hydrated and limiting excessive added sugars. "Choosing whole fruits over packaged juices and including fibre-rich foods such as dals, legumes and vegetables, as tolerated, are beneficial. This does not mean avoiding carbs or compromising on calorie and protein intake when one is already unwell," he says.

How sugar feeds gut bugs

The gut is home to trillions of microorganisms, including bacteria and viruses: some beneficial, others harmful. Microbial diversity and how these organisms interact with each other determine one's overall digestion and immune function.

Dr BS Ramakrishna, former editor in chief of Indian Journal of Gastroenterology who has spent decades studying the gut microbiome from Apollo Hospitals Navi Mumbai, "Multiple cups of sweetened chai, biscuits, rusks, packaged fruit juices, soft drinks and sweets can collectively contribute to sugar intake, sometimes without people being particularly conscious of it. During illness, patients may also gravitate towards sweetened beverages and foods for comfort," he says, adding that it's a useful reminder that diet also matters when we are taking medication.

Higher consumption of sweets and sugary foods has been linked to an increase in Enterococcus, a bacterium that can cause serious infections in vulnerable patients, points out Dr Gharat, adding, "While the study's findings cannot yet be directly applied to everyone taking a routine course of antibiotics, they highlight an important relationship between diet and gut health that deserves further investigation."

KNOW YOUR VITAL STATS

Factors beyond food that cause sugar spikes

Our blood glucose naturally rises after meals, but food isn't the only reason it does. Sleep, stress and dehydration can also affect sugar levels. Here's how balanced habits can help, even if you don't have diabetes

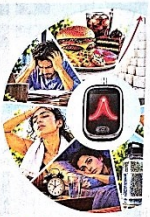

Other triggers

- **Exercise:** Adrenaline released during high-intensity exercise signals liver to pump more sugar into blood to give more fuel to muscles, causing a temporary spike
- **Dehydration:** Less water in the body can concentrate sugar levels in blood
- **Poor sleep:** Just one short night can reduce how efficiently the body uses insulin
- **Skipping breakfast:** It can lead to an increased glucose response after lunch and dinner
- **Time of day:** Blood sugar may get harder to manage in the latter part of the day
- **Sunburn:** Pain, physical stress can push glucose levels up
- **Gum disease:** Can worsen blood sugar control; diabetes also raises gum disease risk

> Every glucose spike isn't harmful. Our blood sugar level normally peaks around an hour after eating and tends to return to baseline within the next two hours. If a spike is brief in someone with normal metabolism, it's fine
>
> **Adrian Brown,** ASSOCIATE PROFESSOR, NUTRITION AND DIETETICS, UNIVERSITY COLLEGE LONDON

What are the signs of a sugar spike?

- You feel more thirsty
- You need to urinate more often
- You get a nagging headache
- There's a short burst of energy, and then a 'crash' of fatigue

How to get fewer spikes

1. **Balanced plate:** 1/2 fibre-rich, non-starchy vegetables, ¼ protein, ¼ whole grains or other complex carbs
2. **Paired snacks:** Fruit with plain yoghurt, apple with unsweetened peanut butter
3. **Regular meals:** Aim for a consistent, balanced eating habit
4. **Movement:** Even a five-minute walk after meals can help moderate the glucose rise

Sources: UCLA Health, CDC, BBC



Times of India.Pg.09

Two years on, beekeepers continue to face threat from hive beetle

Rashmi Patil
BENGALURU

Two years after the small hive beetle's attack on the apiculture industry in Karnataka, the problem continues to persist, with a solution yet to be found. Recently, around 800 colonies of honeybees were destroyed in a span of 25 days due to an attack by small hive beetles.

Researchers and professors at the University of Agricultural Sciences-Bangalore (UAS-B), GKVK, have identified the small hive beetle as a destructive, invasive scavenger that attacks honeybee colonies, bees, honey and pollen.



Recently, around 800 colonies of honeybees were destroyed in a span of 25 days due to an attack by small hive beetles. SPECIAL ARRANGEMENT

'Invasive scavenger'

Speaking to *The Hindu*, K.T. Vijayakumar, principal investigator (PI) and head of the Department of Apiculture at UAS-B, GKVK, explained, "The attack on bees and their colonies by this invasive scavenger insect has doubled over a period of two to three years in apiculture farms located in the plains. The insect was originally found in America. In Asia, it was first found in China, followed by Bangladesh. From Bangladesh, it travelled to West Bengal, Assam, Odisha, Andhra Pradesh, Telangana and finally to Karnataka and the surrounding States."

> The beetle lays eggs at a faster rate and multiplies in a single day, destroying colonies and honey. As a result, it has impacted pollination and agriculture
>
> **SUNNY BURTON**
> Beekeeper from Sakleshpur

"It looks like a bedbug and cannot be identified easily. For now, the beetle is destroying honeybee colonies in the plains, including Bengaluru Urban, Bengaluru Rural, Mysuru, Mandya and Chamarajanagar. It hasn't travelled to the hills yet," he said, adding that the beetles are affecting both bees that are bred and those naturally found in the forests.

He fears that if these insects travel to the hills, pollination in coffee plantations will also be affected, and he has alerted the Department of Horticulture regarding the same.

Beekeepers clueless

Meanwhile, Sunny Burton from Sakleshpur has been beekeeping for five years. He said that when he moved the bee boxes to the plains from the hills during the rains, as is the practice, in June-July this year, 200 colonies were destroyed in a span of 25 days. "Four other farmers along with me had moved to the plains, and in a span of 25 days, around 800 colonies were destroyed," he said.

"The beetle lays eggs at a faster rate and multiplies in a single day, destroying colonies and honey. As a result, it has impacted pollination and agriculture in the area. The Horticulture Department and the National Bee Board must come up with a solution before the entire ecological system collapses," he said.

Apoorva B.V., a beekeeper based in Bengaluru, said that for now, he was using a trap or poison bait to prevent the attack of the beetle. "But this cannot go on for long, as bees are sensitive to poison bait and other pest-like solutions," he added.

A senior official from the Department of Horticulture said that they were creating awareness among beekeepers about the beetle and how to trap it in coordination with the UAS-B. "But it is not possible to control it, as it has adapted to the environment. Hopefully, researchers at UAS-B will come up with a solution," the official said.

Bhaskar Mahaveer Road, Bengaluru-560001 and Printed by C. Sridhar at Plot No. 13-D, Bommasandra - Jigani Link Road, Kadbi Industrial Area, Anekal Taluk, Bengaluru-560099 on behalf of THE HINDU (GANG) PVT LTD, Chennai-600002. Editor: Suresh Nambath Chandrasekhar (Responsible for selection of news under the PRP Act).

The Hindu Pg. 04

Winged biodiversity: 'Orange Oakleaf' to become C'garh's official butterfly

EJAZ KAISER @ Raipur

BY designating the camouflage master Orange Oakleaf as its official state butterfly, Chhattisgarh joins an elite cohort of Indian regions celebrating their winged biodiversity.

For the first time, Chhattisgarh finalised an official state butterfly, with the striking Orange Oakleaf (Kallima inachus) recommended for the title following a public online poll.

The proposal was concluded during the 15th meeting of the State Wildlife Board and forwarded to the state government for formal notification.

The selection process was conducted through a public Google Form open from July 31 to August 31, 2026. Out of 5,813 total votes cast, the Orange Oakleaf secured an outright majority of 3,000 votes, outperforming the Common Banded Peacock (1,606 votes) and the Spot Swordtail (1,207 votes).

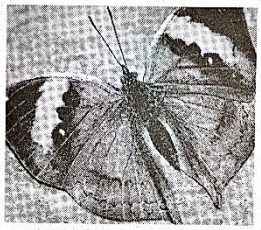

The three finalists were shortlisted by an expert panel evaluating ecological significance, presence across the state, ease of identification, conservation value, species distinctiveness, and appeal to the general public.

The evaluation and vote-tallying committee comprised Sanjeeta Gupta, Chairperson/Managing Director, State Minor Forest Produce Federation; V. Matheswaran, Additional Principal Chief Conservator of Forests; Gaurav Nihlani, Member, State Wildlife Board; Anupam Singh Sisodiya, Butterfly expert; and Hitnarayan Tandon, Assistant Professor at Sant Guru Ghasidas Government College (Kurud) and Butterfly expert.

The Orange Oakleaf is renowned for its remarkable camouflage. With folded wings, it closely resembles a dry, withered brown leaf. However, once it unfurls its wings, it displays brilliant hues of bright orange, jet black, and deep velvety blue. A state-wide biodiversity survey conducted in 2025 documented 201 butterfly species native to Chhattisgarh, out of an estimated 1,500 species found across India.

Upon final government approval, Chhattisgarh will join eight other states and one union territory that have instituted state butterflies.

Indian Exp Pg. 12

1 ಎಕರೆಯಲ್ಲಿ 41 ತಳಿ ಸಿರಿಧಾನ್ಯ ಬೆಳೆದ ರೈತ!

ಉತ್ತರ ಕರ್ನಾಟಕದ 4 ಕಡೆ ನಡೆದ ಪ್ರಯೋಗದಲ್ಲಿ ಒಂದು ಕಡೆ ಯಶಸ್ವಿ । ಬೆಳಗಾವಿ ರೈತನ ಸಾಧನೆ । ಕೇಂದ್ರದ ಯೋಜನೆಯಡಿ ಬಿತ್ತನೆ 200 ಗ್ರಾಂ ಬೀಜಕ್ಕೆ 1 ಕ್ವಿಂಟಾಲ್ ಫಸಲು ತೆಗೆದ ರೈತ । 3 ವಿಧದ ಸಿರಿಧಾನ್ಯ ಬೆಳೆದು ಪ್ರಯೋಗ । ರಾಸಾಯನಿಕವಿಲ್ಲದೆ ಕೀಟ ನಿಯಂತ್ರಣ

■ ಅಮರೇಗೌಡ ಗೋನವಾರ

ಉದಯವಾಣಿ ಸಮಾಚಾರ

ಹುಬ್ಬಳ್ಳಿ: ಒಂದು ಎಕರೆ ಪ್ರದೇಶದಲ್ಲಿ ಊದಲು, ನವಣೆ ಹಾಗೂ ರಾಗಿ ಬೆಳೆಗಳ ಸುಮಾರು 41 ತಳಿಗಳನ್ನು ರೈತರೊಬ್ಬರು ಯಶಸ್ವಿಯಾಗಿ ಬೆಳೆದಿದ್ದು, ಉತ್ತರ ಕರ್ನಾಟಕಕ್ಕೆ ಉತ್ತಮ ತಳಿ ಸಿರಿಧಾನ್ಯಗಳ ನೀಡಿಕೆಯ ಪ್ರಯೋಗ ಇದಾಗಿದೆ.

ಬೆಳಗಾವಿ ಜಿಲ್ಲೆ ಮುನವಳ್ಳಿಯ ಗೊಂದಿ ಗ್ರಾಮದ ರೈತ ಜಗದೀಶ ಶಿವಲಿಂಗಯ್ಯ ಹಿರೇಮಠ ಎಂಬ ರೈತ ಕೇಂದ್ರ ಸರ್ಕಾರದ ಯೋಜನೆಯಡಿ ಇಕ್ರಿಸ್ಯಾಟ್, ಐಸಿಎಆರ್‌ಹಾಗೂ ಸ್ಥಳೀಯಕ್ಕೆ ಅಗ್ರಿ ಫೌಂಡೇಷನ್ ಸಹಕಾರ, ಮಾರ್ಗದರ್ಶನದೊಂದಿಗೆ 3 ತರಹದ ಸಿರಿಧಾನ್ಯಗಳ 41 ತಳಿಗಳನ್ನು ಯಶಸ್ವಿಯಾಗಿ ಬೆಳೆದಿದ್ದಾರೆ.

1 ಎಕರೆಯಲ್ಲಿ 41 ತಳಿ: ಉತ್ತರ ಕರ್ನಾಟಕದ ಭೂಮಿಗೆ ಯಾವ ತಳಿ ಸಿರಿಧಾನ್ಯ ಸೂಕ್ತ ಎಂಬುದರ ಪ್ರಯೋಗ ನಿಟ್ಟಿನಲ್ಲಿ ಕೇಂದ್ರ ಸರ್ಕಾರದ ಯೋಜನೆಯಡಿ ರಾಜ್ಯದ ಬೆಳಗಾವಿ ಜಿಲ್ಲೆ ಮುನವಳ್ಳಿಯ ಗೊಂದಿಗ್ರಾಮ, ಯಾದಗಿರಿ, ಶಹಾಪುರ ಹಾಗೂ ಸೊನ್ನದಲ್ಲಿ ಒಟ್ಟು 4 ರೈತರಿಗೆ ಪ್ರಯೋಗಾತ್ಮಕವಾಗಿ 41 ತಳಿಗಳ ಸಿರಿಧಾನ್ಯಗಳ ಬೀಜಗಳನ್ನು ನೀಡಲಾಗಿತ್ತು. ಜಗದೀಶ ಹಿರೇಮಠ ಅವರು ತಮ್ಮ 1 ಎಕರೆ ಜಮೀನಿನಲ್ಲಿ 30/30 ಅಳತೆ ಜಾಗದಲ್ಲಿ ಒಟ್ಟು 41 ತಳಿಗಳ ಸಿರಿಧಾನ್ಯ ಬಿತ್ತನೆ ಮಾಡಿದ್ದರು. ಜಗದೀಶ ಹಿರೇಮಠ ಅವರು ಒಟ್ಟು 4 ಎಕರೆ ಜಮೀನು ಹೊಂದಿದ್ದು, 1 ಎಕರೆಯಲ್ಲಿ ಸಿರಿಧಾನ್ಯಗಳ ಪ್ರಯೋಗ ಕೈಗೊಂಡಿದ್ದರು. 200 ಗ್ರಾಂ ಬೀಜ ಬಿತ್ತನೆ ಮಾಡಲಾಗಿದ್ದು, ನವಣೆ ಹಾಗೂ ಊದಲು ಬೆಳೆಗಳ ಕಟಾವು ಮಾಡಲಾಗಿದೆ. 30/30 ಅಳತೆ ಜಮೀನಿನಲ್ಲಿ ಬಿತ್ತನೆ ಮಾಡಲಾಗಿರುವ 16 ತಳಿಗಳ ನವಣೆ ಸುಮಾರು 750ರಿಂದ 100 ಕೆ.ಜಿ.ಯಷ್ಟು ಫಸಲು ಬಂದಿದೆ. ಊದಲು ಸಹ ಇದೇ ಪ್ರಮಾಣದಲ್ಲಿ ಬಂದಿದೆ. ರಾಗಿ ಬೆಳೆಯ ಕಟಾವು ಆಗಬೇಕಾಗಿದೆ. ಬೆಳೆ ರಾಗಿ ತೆನೆಗಳು ಸಣ್ಣ ಇರುವುದರಿಂದ ಇದು ಸುಮಾರು 25-40 ಕೆ.ಜಿ.ಯಷ್ಟು ಫಸಲು ನಿರೀಕ್ಷೆ ಇದ್ದರೆ, ಕೆಂಪು ರಾಗಿ 60-70 ಕೆ.ಜಿ.ಯಷ್ಟು ಫಸಲು ನಿರೀಕ್ಷೆಯಾಗುತ್ತಿದೆ.

ಬರನಿರೋಧಕ ಬೆಳೆ: ಸಿರಿಧಾನ್ಯಗಳು ಬರನಿರೋಧಕ ಬೆಳೆಗಳಾಗಿದ್ದು ಉತ್ತರ ಕರ್ನಾಟಕ ಮಣ್ಣು ಹಾಗೂ ಹವಾಮಾನಕ್ಕೆ ಸೂಕ್ತವಾಗುವ ನಿಟ್ಟಿನಲ್ಲಿ ಪ್ರಯೋಜನ, ಆದರ ಔಷಧೀಯ ಗುಣಗಳ ಬಗ್ಗೆ ಜಾಗೃತಿ ಮೂಡಿಸುವ ಕಾರ್ಯ ಮಾಡಲಾಗಿದೆ.

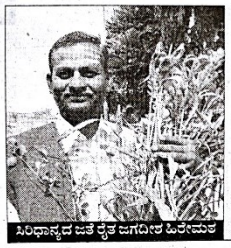

ಸಿರಿಧಾನ್ಯದ ಜತೆ ರೈತ ಜಗದೀಶ ಹಿರೇಮಠ

ಪ್ರಯೋಗ ಯಶಸ್ವಿ ಸಂತಸ ತಂದಿದೆ: ರೈತ

ಐಸಿಎಆರ್, ಇಕ್ರಿಸ್ಯಾಟ್ ಹಾಗೂ ಸ್ಥಳೀಯಕ್ಕೆ ಅಗ್ರಿ ಫೌಂಡೇಶನ್ ನಮ್ಮ ಹೊಲದಲ್ಲಿ ಕೈಗೊಂಡ ಸಿರಿಧಾನ್ಯಗಳ ಪ್ರಯೋಗ ಯಶಸ್ವಿಯಾಗಿರುವುದು ಸಂತಸ ಮೂಡಿಸಿದೆ. ಬೇರೆ ಕಡೆ ವೈಫಲ್ಯ ಕಂಡಿರುವ ಮಾಹಿತಿ ಇದ್ದು ನಮ್ಮಲ್ಲಿ ಯಶಸ್ಸು ಕಂಡಿದ್ದು ಹೆಮ್ಮೆ ತರಿಸಿದೆ. 41 ತಳಿ ಸಿರಿಧಾನ್ಯಗಳ ಬೆಳೆ ಚಿತ್ರಣ ಸುಮಾರು 3 ತಿಂಗಳಿಗೆ ಬರುವ ತೊಗರಿ ತಳಿ ಬಿತ್ತನೆ ಮಾಡಿದ್ದು ಅದು ಕಾಯಿ ಬಿಟ್ಟಿದೆ. ಅದನ್ನೂ ಆಗ್ರೋಸ್ಕ್ರಪ್ತಯೋಗ ಮಾಡಿದ್ದು ಹುಳ, ರೋಗ ಬಾಧೆ ಇಲ್ಲವಾಗಿದ್ದು ಉತ್ತಮ ಇಳುವರಿ ನಿರೀಕ್ಷೆಯಿದ್ದೇವೆ. ಹೆದರಾಬಾದ್‌ನಲ್ಲಿ ಮುಖ್ಯ ಕಚೇರಿ ಹೊಂದಿರುವ ಧ್ರುವಿತ ಕೃಷಿ ಉತ್ಪಾದಕರ ಸಂಸ್ಥೆಯ ಜಾಬಿಯನ್ನು ಗೊಂದಿ ಗ್ರಾಮದಲ್ಲಿ ಆರಂಭಿಸಿದ್ದು ಈ ಎಫ್‌ಪಿಒ ಕರ್ನಾಟಕ, ತೆಲಂಗಾಣ ಹಾಗೂ ಜಮ್ಮು-ಕಾಶ್ಮೀರದಲ್ಲಿ ಇದೆ. ಆದರ ಒಂದು ಶಾಖೆ ನಮ್ಮದಾಗಿದೆ. 100 ಸದಸ್ಯರಿದ್ದಾರೆ. ಎಲ್ಲ ತರಹದ ಬೀಳಕಾಳುಗಳನ್ನು ಬೆಳೆಯಾಗಿಸುವ ಯಂತ್ರ ತಂದಿದ್ದೇವೆ. ವಿವಿಧ ಉತ್ಪನ್ನಗಳ ಮೌಲ್ಯವರ್ಧನೆಯೊಂದಿಗೆ ಮಾರಾಟಕ್ಕೆ ಮುಂದಾಗಿದ್ದೇವೆ ಎಂಬುದು ರೈತ ಜಗದೀಶ ಶಿವಲಿಂಗಯ್ಯ ಹಿರೇಮಠ ಅವರ ಅನಿಸಿಕೆಯಾಗಿದೆ.

ಸುಧಾರಿತ ತಳಿಗಳ ಪ್ರಯೋಗಕ್ಕೆ ಭಾರತೀಯ ಕೃಷಿ ಸಂಶೋಧನಾ ಪರಿಷತ್ (ಐಸಿಎಆರ್), ಇಕ್ರಿಸ್ಯಾಟ್ ಮುಂದಾಗಿವೆ. ಅದರ ಭಾಗವಾಗಿ ಉತ್ತರ ಕರ್ನಾಟಕದ 4 ಕಡೆ ಇದರ ಪ್ರಯೋಗ ಕೈಗೊಳ್ಳಲಾಗಿದೆ. ಗೊಂದಿ ಗ್ರಾಮದಲ್ಲಿ ಕೈಗೊಂಡ ಪ್ರಯೋಗ ದಲ್ಲಿ ಊದಲು, ನವಣೆ ಹಾಗೂ ರಾಗಿ ಬೆಳೆಗೆ ಕೀಟ, ರೋಗ ನಿಯಂತ್ರಣಕ್ಕೆ ಹಿರೇಮಠ ಅವರು ಯಾವುದೇ ರಾಸಾಯನಿಕಗಳನ್ನು ಬಳಕೆ ಮಾಡದೆ ಜೀವಾಮೃತ, ಅಗ್ನಿ ಅಸ್ತ್ರಗಳ ಬಳಕೆ ಮಾಡಿದ್ದಾರೆ. ವಿಶೇಷ ವಾಗಿ ಊದಲು ಬೆಳೆಗೆ ಕರಟಹಿಗಿ ರೋಗ ಕಾಣಿಸಿಕೊಳ್ಳಲಿದ್ದು ಇದರ ನಿಯಂತ್ರಣಕ್ಕೆ ಸಿಂಪಡಣೆಗೆಂದು ರಾಸಾಯನಿಕವೊಂದನ್ನು ನೀಡಲಾಗಿತ್ತಾದರೂ, ಅದನ್ನು ಬಳಕೆ ಮಾಡದೆ ಅಗ್ನಿಅಸ್ತ್ರದಿಂದಲೇ ನಿಯಂತ್ರಣ ಮಾಡಿದ್ದಾರೆ. ಹಿರೇಮಠ ಅವರ ಹೊಲದಲ್ಲಿನ ಬೆಳೆ ಹಾಗೂ ಇಳುವರಿ ಬಗ್ಗೆ ಐಸಿಎಆರ್, ಇಕ್ರಿಸ್ಯಾಟ್ ವಿಜ್ಞಾನಿಗಳು ಆಗಮಿಸಿ, ಪರಿಶೀಲಿಸಿ ಮೆಚ್ಚುಗೆ ವ್ಯಕ್ತಪಡಿಸಿದ್ದು, ಉತ್ತಮ ಫಲಿತಾಂಶ ನೀಡಿದ್ದರ ಬಗ್ಗೆ ಸಂತಸ ವ್ಯಕ್ತಪಡಿಸಿದ್ದಾರೆ. ರೇಣುಕಾ ಫೌಂಡೇಶನ್ ಸಹಕಾರದೊಂದಿಗೆ 400 ವಿದ್ಯಾರ್ಥಿ ಗಳನ್ನು ಹಿರೇಮಠ ಅವರ ಹೊಲಕ್ಕೆ ಕರತಂದು ಬೆಳೆ ವೀಕ್ಷಣೆ ಹಾಗೂ ಸಿರಿಧಾನ್ಯ ಮಹತ್ವ ಆರೋಗ್ಯ ಪ್ರಯೋಜನ, ಆದರ ಔಷಧೀಯ ಗುಣಗಳ ಬಗ್ಗೆ ಜಾಗೃತಿ ಮೂಡಿಸುವ ಕಾರ್ಯ ಮಾಡಲಾಗಿದೆ.

Udayavani Pg.08

ಉಬೇ ಮತ್ತು ಹೊಜಿಚಾ ಪೇಯಕ್ಕೆ ಬೇಡಿಕೆ



ಉದಯವಾಣಿ ಸುದ್ದಿಜಾಲ
feedbackvk@vijaykarnataka.com

ಗೂಗಲ್‌ನ ಇತ್ತೀಚಿನ ವರದಿಯೊಂದರ ಪ್ರಕಾರ, ಭಾರತದಲ್ಲಿ ಹೆಚ್ಚು ಪರಿಚಯವಿಲ್ಲದ ಎರಡು ಪಾನೀಯಗಳು ಯುವಜನತೆಯಲ್ಲಿ ಹೊಸ ಅಲೆ ಸೃಷ್ಟಿಸುತ್ತಿವೆ. ಇವುಗಳಲ್ಲಿ ಉಬೆ ಹೆಸರಿನ ಪಾನೀಯವೊಂದು ಆಕರ್ಷಕ ನೇರಳೆ ಬಣ್ಣದಲ್ಲಿದ್ದರೆ, ಹೊಜಿಚಾ ಪಾನೀಯ ಇನ್ನೊಂದು ಪಾನೀಯ ಗ್ರೀನ್ ಟೀಯಂತೆ ಸಪ್ಪೆ ರುಚಿ ಹೊಂದಿದ್ದು ಚೆನ್ನಾಗಿ ಮಂಜಾದ ಪರಿಮಳ ಹೊಂದಿದೆ.

ಉಬೆಗೆ ಹೆಚ್ಚಿದ ಹುರುಪು

ಫಿಲಿಪೀನ್ಸ್, ನೇಪಾಳ ಸ್ಪೇನಿಗಳ ನೇಸರ ಬಣ್ಣದ ಗೆಣಸಾಗಿರುವ ಉಬೆ ಪದ್ಧ ಆಕರ್ಷಣೆ ಬಿಳುಪನ್ನು ಹೆಮ್ಮುವಂತೆ ಸಿಹಿ ರುಚಿಗೆ ಹೆಸರುವಾಸಿಯಾಗಿದೆ. ಇದ್ದಿಗ ಕಾಲ ಬ್ಯಾಕ್, ಸಿಹಿ ತಿಂಡಿ ಮತ್ತು ಮಾಲಾ ಮಿಲ್ಕ್‌ಗಳೆಲ್ಲವ್ಯಾಪಮುಖವಾಗಿ ಬಳಸಲಾಗುತ್ತದೆ. ಕಳೆದೊಂದು ವರ್ಷದಲ್ಲಿ ಭಾರತದಲ್ಲಿ ಉಬೆ ಪಾನೀಯವನ್ನು ನೋಡಿಯಲ್ ಮೀಡಿಯಾದಲ್ಲಿ ಸರ್ಚ್ ಮಾಡುವವರ ಸಂಖ್ಯೆ ಸ್ಫೋಟಿಸಿದ್ದು ಮಾಹಿತಿಯಿದ್ದು 2026ರ ಆಗಸ್ಟ್‌ನಲ್ಲಿ ಸಾರ್ವಕಾಲಿಕ ಗರಿಷ್ಠ ಮಟ್ಟ ತಲುಪಿದೆ. ಜನರು ಕೇವಲ ಕುಡಿಯಲಷ್ಟಾಗಿ ಮಾತ್ರವಲ್ಲದೆ, ಉಬೆ ಮಾಲಾ ಮತ್ತು ಉಬೆ ಕೋಕೋನಟ್‌ಗಳ ಮುಂತಾದ ಕಾಂಬಿನೇಷನ್‌ಗಳ ಬಗ್ಗೆಯೂ ಹುಡುಕಾಟ ನಡೆಸುತ್ತಿದ್ದಾರೆ. ಉಬೆ ಬ್ಯಾಕ್ ಮತ್ತು ಉಬೆ ಕೆಫ ಬ್ಲ್ಯೂಯಿ ಇವರ ಆಸ್ತಿ ಹೆಚ್ಚುತ್ತಿದೆ. ಈ ಗೂಗಲ್ ವರದಿಯಲ್ಲಿರುವ ಆಸ್ಕ್ಯಕ ಕುತೂಹಲಕಾರಿ ಅಂಶವೆಂದರೆ ಭಾರತದಲ್ಲಿ ಉಬೆ ಪಾನೀಯ ಬಗ್ಗೆ ಅತಿ ಹೆಚ್ಚು ಸರ್ಚ್ ಮಾಡಿ ಹೆಚ್ಚು ಸ್ಥಾನದಲ್ಲಿರುವ ರಾಜ್ಯ ಎಂದರೆ ತೆಲಂಗಾಣ!

ಹೊಸ ರುಚಿಯ ಹೊಜಿಚಾ

ಹಸಿರು ಚಹಾ ಎಲೆಗಳನ್ನು ವಿಶೇಷವಾಗಿ ಹುರಿದು ತಯಾರಿಸುವ ಜಪಾನೀಸ್ ಗ್ರೀನ್ ಟೀಯ ಮತ್ತೊಂದು ರೂಪವಾಗಿರುವ ಹೊಜಿಚಾ ಹೆಚ್ಚು ಸ್ಥಾನದಲ್ಲಿ, ಟೋಸ್ಟ್ ಮಾಡಿರುವಂತೆ ಚಿಕ್ಕ ಘಮ ಹೊಂದಿರುವ ಪಾನೀಯ. ಪರಂಪರೆ ಹಸಿರು ಚಹಾ ಎಲೆಗಳಿಗೆ ಹೋಲಿಸಿದರೆ ಇದರಲ್ಲಿ ಕೆಫೀನ್ ಪ್ರಮಾಣ ಕಡಿಮೆ ಇರುವುದರಿಂದ ಬಹುಸಾವಧಿಯ ಪರ್ಯಾಯ. ಗೂಗಲ್ ವರದಿಯ ಪ್ರಕಾರ, ಈ ಪೇಯದ ಮೇಲೆಯೂ ಜನರಿಗೆ ಬಹಳ ಕ್ರೇಜ್ ಇದೆ. ■



ಟ್ರೆಂಡಿ ಪೇಪ್



ಉತ್ತರ ಪ್ರದೇಶದಲ್ಲಿ ಗುಲಾಬ್ ಜಾಮೂನ್ ವಿಲೇಜ್ ಎಂದು ಜನಪ್ರಿಯವಾಗಿರುವ ಗ್ರಾಮ ಯಾವುದು?

ಉದಾಗಿ ಕ್ವಿಜ್ ಕಾರ್ನರ್!

ಕ್ಯೂಆರ್ ಕೋಡ್ ಸ್ಕ್ಯಾನ್ ಮಾಡಿ, ಪ್ರತಿಕ್ರಿಯೆ ಉತ್ತರಿಸಿ

ನಿಕ್ಕಿ ಕೆಳಗಿನ ಪ್ರಶ್ನೆಗೆ ಸರಿ ಉತ್ತರ: ಜಮ್ಮಿಸ್ಟ್ರಿನ್ ವೇರಂಟಿಂಗ್

ರುಚಿಕರ ತಿನಿಸುಗಳ ಭಯಾನಕ ಸೌಂದರ್ಯ



ಹ್ಯಾಲೋವಿನ್ ಫುಡ್‌ನಲ್ಲಿ ಕೇವಲ ವೇಷಭೂಷಣ ಅಥವಾ ಭಯಾನಕ ವಾತಾವರಣಕ್ಕೆ ಸೀಮಿತವಾಗಿಲ್ಲ, ಇತ್ತೀಚಿನ ವರ್ಷಗಳಲ್ಲಿ ಇದು ಬಗೆಬಗೆಯ ವಿಶಿಷ್ಟ ಹಾಗೂ ಆಕರ್ಷಕ ಆಹಾರ ಪದಾರ್ಥಗಳ ಪ್ರಯೋಗಕ್ಕೆ ವೇದಿಕೆಯಾಗಿದೆ.

ಶುಭಾ ವಿಕಾಸ್
shubha.hegde@timesofindia.com

ಪ್ಲೇಟಿನಲ್ಲಿ ಕುತ ಕಣ್ಣಿನ ಗುಡ್ಡೆಕ್ಕೆ ಬೆರಳು, ದೇಹವಿಲ್ಲದ ಬುಬಿಡಿ, ಹೊಗೆಯಾಡುವ ಪಾನೀಯದ ನಡುವೆ ಸರುಗಾಡುತ್ತಿರುವ ಕತ್ತೆಗೆ ಬಣ್ಣದ ಸಿಹಿ ಕುಂಬಳಕಾಯಿ ಕೇಕ್. ಕೆಂಪು, ಕಪ್ಪು ಕಣ್ಣಿನ ಬಣ್ಣಗಳ ನಡುವೆ ಅಲಂಕೃತಗೊಂಡ ಇಡೀ ವಾತಾವರಣದಲ್ಲಿ ಭಯಾನಕತೆ ರೂಪದ ಅದರೆ ಅಪ್ಪಿ ಸುಂದರ ಭೌಮ್ಯತೆಯ ಹಿನ್ನೆಲೆಗಳ ಕುಚ ಸುಮಾಲು ಆಕ್ಟೋಬರ್‌ನಲ್ಲಿ ಬರುವ ಹ್ಯಾಲೋವಿನ್ ನೆಲ.

ಟ್ರೆಂಡಿ ವಿನ್ಯಾಸಗಳು: ನಂದನೆ, ಆಕರಣಗಳೆನ್ನು ಒಳಗೊಂಡ ಹ್ಯಾಲೋವಿನ್ ಮೆನು ಈಗ ಕೇವಲ ವಿದೇಶಗಳಿಗೆ ಸೀಮಿತವಾಗಿಲ್ಲ. ಭಾರತೀಯರು ಇದನ್ನು ಮೋಜಿನ ಭಾಗವಾಗಿ ವಿಭಿನ್ನವಾಗಿ ಆಚರಿಸುತ್ತಿದ್ದಾರೆ. ಈ ತಿಂಗಳ ಗಮನ ಸೆಳೆಯುತ್ತಿರುವ ಹ್ಯಾಲೋವಿನ್ ಭಾರತೀಯ ಆಹಾರೋದ್ಯಮದಲ್ಲಿ ವಿನೂತನ ಧಾವ ಮೂಡಿಸಿದೆ. ಸದ್ಯಕ್ಕೆ ದೆಗಳಾಯರು ನೀಡಿರುವ ಭಾರತೀಯರಾದ ಹಲವು ಆಹಾರ ಮಳಿಗೆಗಳು ಭಯಾನಕ ವೇಷಭೂಷಣ, ಅಲಂಕಾರಗಳ ಜೊತೆ ಆಪ್ಪ ಭೀತಿ ಹುಟ್ಟಿಸುವ ಆದರೆ ರುಚಿಕರ ಆಹಾರಗಳ ಮೂಲಕ ಗ್ರಾಹಕರನ್ನು ಸೆಳೆಯುತ್ತಿವೆ.

ನೋಟದಲ್ಲೇ ಭಯ ಹಾಗೂ ಕುತೂಹಲ ಮೂಡಿಸುವ ಇದರ ವಿನ್ಯಾಸಗಳು ಕಣ್ಣಿಗೆ ಮುದ ನೀಡುತ್ತಿದ್ದು, ನೋಡಿಯೇ ಮೂಡಿಯಾದರಿಲ್ಲ. ಟೆಡಿಯೋಗ್ರಫಿಕ್ಸ್.

ನೋಟದಲ್ಲೇ ಭೀತಿ ಹುಟ್ಟಿಸುವ ತಿನಿಸು: ಕೇಕ್, ಡೋನಟ್‌ಗಳ ಮೇಲೆ ವಿನ್ಯಾಸಗೊಂಡ ಕಣ್ಣಿನ ಗುಡ್ಡೆಗಳು ಹಾಗೂ ಬ್ಲಾಡ್‌ಸ್ಟ್ರಾಟ್ ಕಟಗಳ ವಿನ್ಯಾಸಗಳು ಟ್ರೆಂಡಿಂಗ್‌ನಲ್ಲಿವೆ. ಸ್ಟ್ರಾಬೆರಿ ಅಥವಾ ಚಿಲಿ ಸಿರಪ್‌ಗಳನ್ನು ರಕ್ತದ ಹರಿಯಂತೆ ಮಾಡಿರುವ ಡೆಸರ್ಟ್‌ಗಳು, ಜಾಕೊಲೇಟ್ ಬ್ಲೌನಿಗಳ ಮೇಲೆ ಬಸ್ಟ್ ಪುಡಿ ಚೆಲ್ಲಿದ ಸ್ಥಳಾದ ವಾತಾವರಣ, ಬೆಳ ಜಾಕೊಲೆಟ್ ನಿಂದ ಮಾಡಿದ ಮೂಳೆಗಳ ಆಕಾರದ ಅಲಂಕಾರ ಪ್ರಮುಖ ಆಕರ್ಷಣೆ. ಇದರಲ್ಲಿ ಕಪ್ಪು ಬಣ್ಣ ಹಾಗೂ ಖಾಸ್ಥಾ ಕೆಂಪು ಸೇರಿರುತ್ತಿದ್ದು ದೆಪ್ಪನ ಆಕಾರದ ತಿನಿಸುಗಳು ಮಳ್ಳಿ ಕುತೂಹಲ ಕೆರಳಿಸುತ್ತವೆ. ದೆಪ್ಪನ ಮೂಲಗಳನ್ನು ಕತ್ತಿನ ಸುತ್ತಾ ಹಾಕಿರುವ ಕೆಂಪು ಬಣ್ಣದ ಲಿಕ್ವಿಡ್ ಚರಳು, ದೇಹವಿಲ್ಲದ ಬುಬಿಡಿ, ಹೊಗೆಯಾಡುವ ಪಾನೀಯದ ನಡುವೆ ಸರುಗಾಡುತ್ತಿರುವ ಕತ್ತೆಗೆ ಬಣ್ಣದ ಸಿಹಿ ಕುಂಬಳಕಾಯಿ ಕೇಕ್. ಕೆಂಪು, ಕಪ್ಪು ಕಣ್ಣಿನ ಬಣ್ಣಗಳ ನಡುವೆ ಅಲಂಕೃತಗೊಂಡ ಇಡೀ ವಾತಾವರಣದಲ್ಲಿ ಭಯಾನಕತೆ ರೂಪದ ಅದರೆ ಅಪ್ಪಿ ಸುಂದರ ಭೌಮ್ಯತೆಯ ಹಿನ್ನೆಲೆಗಳ ಕುಚ ಸುಮಾಲು ಆಕ್ಟೋಬರ್‌ನಲ್ಲಿ ಬರುವ ಹ್ಯಾಲೋವಿನ್ ನೆಲ.

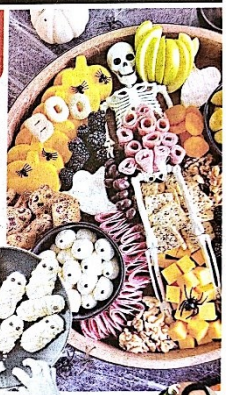



ಹ್ಯಾಲೋವಿನ್ ಥೀಮ್ ಆಹಾರದಲ್ಲಿ ವಿಭಿನ್ನ ಪ್ರಯೋಗಗಳು ಜನಮುಖಿತವೆ. ಅಲಂಕಾರಿಕ ಇಲ್ಲಮುಖ್ಯ, ಕೆಂಪು, ಕಪ್ಪು ಕತ್ತಿನ ಬಣ್ಣಗಳಿಗೆ ಅದ್ಯತ್ತ ನೀಡಲಾಗುತ್ತಿದೆ. ಕೇಕ್‌ಗಳ ಮೇಲೆ ಭಯಾನಕ ಎತ್ತಿಂಬ್ ಸ್ಟಂಗ್ ಗಳನ್ನು ಮಾಡಿಸಲಾಯಿತು. ಇತರ ತಿನಿಸು, ಜಿಮ್ಮು ತರಕಾರಿಗಳ ಅಲಂಕಾರದಲ್ಲೂ ಹ್ಯಾಲೋವಿನ್ ಆರ್ಭರ್.

-ಸಾರಿಕಾ ಗೋಡ್ಡಿಂತಿ । ಅಲಾತ್ಯ ಕೇಕ್ ವೇಕರ್





ಮಾರುಕಟ್ಟೆಸೆಳೆತ

ಹ್ಯಾಲೋವಿನ್ ಮೊದ ಪ್ರಮುಖ ಆಹಾರ ಹಾಗೂ ಬೆವ್ಯರೇಜ್ ಗಳಿಗೆ ಭಾರಿ ಪ್ರಮಾಣ ಬೇಡಿಕೆಯಾಗಿ ಮಾರ್ಪಟ್ಟಿದೆ. ಜಾಗತಿಕ ಮಟ್ಟದ ಆಹಾರ ಬ್ರ್ಯಾಂಡ್‌ಗಳು ಗ್ರಾಹಕರನ್ನು ಆಕರ್ಷಿಸಲು ರಿಯಾಯಿತಿ, ಉಚಿತ ಕೊಡುಗೆಗಳಂತೆ ವಿಶೇಷ ಪ್ಯಾಕ್‌ಗಳನ್ನು ಮಾರುಕಟ್ಟೆಗೆ ತಂದಿದೆ. ಹ್ಯಾಲೋವಿನ್ ವೇಷಭೂಷಣ ಧರಿಸಿರುವ ಗ್ರಾಹಕರಿಗೆ ತಿನಿಸು ಕೆಫೆ, ಹೋಟೆಲ್‌ಗಳು ಕೆಲವು ಪ್ಯಾದ್ಯಗಳನ್ನು ಉಚಿತವಾಗಿ ನೀಡುತ್ತಿವೆ. ಕೆಲವು ರಿಯಾಯಿತಿ ಘೋಷಿಸಿವೆ. ಕುಟುಂಬಗಳನ್ನು ಆಕರ್ಷಿಸಲು ಬೆವ್ಯರೇಜ್ ಗಳು ವಿಭಿನ್ನ ತಂತ್ರಗಳನ್ನು ಅನುಸರಿಸುತ್ತಿವೆ. ಬೇಡ ಧರಿಸಿ ಬರುವ ಮಕ್ಕಳಿಗೆ ಉಚಿತ ಊಟ ಮತ್ತು ಮಸ್ಟ್‌ಗಳನ್ನು ನೀಡುತ್ತಿವೆ. ಇದು ಕುಟುಂಬ ಸಮೇತ ಬೆವ್ಯರೇಜ್‌ಗೆ ಬರುವಂತೆ ಉತ್ತೇಜಿಸುತ್ತದೆ.

ಬೆಲ್ಲಾರು ಪಾರ್ಟಿಗಳ ಬೆಚ್ಚಿನ ಆಮ್ಲ ಮಾಲಾಸಿಯ ಬೆರಳುಗಳಂತೆ ವಿನ್ಯಾಸಗೊಳಿಸಿದ ಕ್ರಿಸ್ಪಿ ಕುಕೀಸ್ ಕೆಲವು.

ನಿಧಿಕ್ಷ ಪ್ರಾಪ್ತಿ: ಮಕ್ಕಳಿಲ್ಲ/ಕಾಣಿಸಿಲ್ಲಗಳಿಗೆ ನಿಜ ದೆನಿಧಿಯಾಗಿ ಬಣ್ಣ ಬೆಲೂನುಗಳು, ಹೊಗೆ ಉಗುಳುವ ಪಾನೀಯಗಳು ಮೋಡಿ ಮಾಡುತ್ತವೆ. ಮಾಲಾದ ಪುಟ್ಟಾ, ಕೆಂಪು, ಕಿತ್ತಳೆ ಬಣ್ಣಗಳ ಪಾನೀಯಗಳು ವೈವಿಧ್ಯಮಯ ಸ್ಪಾದವೆಂಬಂಗೆ ಆಪ್ಪಾಗುತ್ತಿವೆ. ಕುಂಬಳಕಾಯಿಯು ಸುಲಭ ಇತ್ತೀಚಿಗೆ ಖ್ಯಾತವಾಗುತ್ತಿದ್ದು ಈ ಸಮಯದಲ್ಲಿ ಆಪ್ಪಕ್ಕೆ ಅಧ್ಯತೆ ನೀಡಲಾಗುತ್ತದೆ. ರಾಪ್ಪಿನ್ ಜಾಯಕಾಯಿ ಮತ್ತು ಪುಂಪಿನ್ ಸುವಾಸನೆಯ ಕೇಕ್‌ಗಳು ಈ ಸೀಸನ್‌ನಲ್ಲಿ ಮನೆಮಾತಾಗಿವೆ. ಒಟ್ಟಿನಲ್ಲಿ ಹ್ಯಾಲೋವಿನ್ ಆಚರಣೆ ಕೇವಲ ರುಚಿಗೆ ಮಾತ್ರವಲ್ಲ, ವ್ಯಕ್ತಿ ವ್ಯಕ್ತಿಯ ಮತ್ತು ಹ್ಯಾಲೋವಿನ್ ಆಚರಣೆಯ ಅನುಭವಕ್ಕೆ ಪೂರಕ. ಪ್ರತಿ ತಿಂಡಿಯೂ ಒಂದು ಕಥೆ ಹೇಳುವ ಹಾಗೂ ಕುತೂಹಲ ಮೂಡಿಸುವಂತೆ ವಿನ್ಯಾಸಗೊಳಿಸುವುದು ಇವರ ಆಸ್ಥಿಯಾಗಿದೆ. ■

Vijaya Karnataka Pg. 11

ಹಿಂಗಾರು ಬಿತ್ತನೆ ಪ್ರಮಾಣ ಕುಸಿತ

ನವದೆಹಲಿ: ಮಳೆ ಕೊರತೆಯಿಂದ ದೇಶದಲ್ಲಿ ಹಿಂಗಾರು ಬೆಳೆಗಳ ಬಿತ್ತನೆ ಪ್ರಮಾಣ ಇಳಿಕೆಯಾಗಿದೆ. ಅ. 23ರವರೆಗೆ ಒಟ್ಟು 18.02 ಲಕ್ಷ ಹೆಕ್ಟೇರ್‌ನಲ್ಲಿ ಬಿತ್ತನೆಯಾಗಿದ್ದು, ಕಳೆದ ವರ್ಷದ ಇದೇ ಅವಧಿಯ 28.26 ಲಕ್ಷ ಹೆಕ್ಟೇರ್‌ಗೆ ಹೋಲಿಸಿದರೆ ಕಡಿಮೆ ಯಾಗಿದೆ. ಕೇವಲ 11 ಸಾವಿರ ಹೆಕ್ಟೇರ್‌ನಲ್ಲಿ ಗೋಧಿ ಬಿತ್ತನೆ ಆಗಿದ್ದು, ಕಳೆದ ವರ್ಷ ಇದೇ ಅವಧಿಯಲ್ಲಿ 27 ಸಾವಿರ ಹೆಕ್ಟೇರ್‌ನಲ್ಲಿತ್ತು. ಈ ಬಾರಿ ಗೋಧಿ ಉತ್ಪಾದನೆಯನ್ನು 12.1 ಕೋಟಿ ಟನ್‌ಗೆ ತಲುಪಿಸುವ ಗುರಿಯನ್ನು ಕೃಷಿ ಸಚಿವಾಲಯ ಹೊಂದಿದೆ. ಕಳೆದ ವರ್ಷ ದಾಖಲೆಯ 12.07 ಕೋಟಿ ಟನ್ ಉತ್ಪಾದನೆಯಾಗಿತ್ತು. ಮುಂಗಾರು ಮಳೆ ಶೇ. 13ರಷ್ಟು ಕೊರತೆಯಾಗಿದ್ದು, ಪಂಜಾಬ್‌ನಲ

ಜಿಕೆವಿಕೆ ರೈತ ಸಂತೆಯಲ್ಲಿ ಗಮನ ಸೆಳೆದ ನವಣೆ ಕಿಚಡಿ

267ಕ್ಕೂ ಹೆಚ್ಚು ಕೃಷಿ ಉತ್ಪನ್ನಗಳ ಮಾರಾಟ | ಸಂತೆಗೆ 25 ಸಾವಿರಕ್ಕೂ ಅಧಿಕ ಗ್ರಾಹಕರ ಭೇಟಿ

■ ಉದಯವಾಣಿ ಸಮಾಚಾರ

ಬೆಂಗಳೂರು: ರೈತರ ಉತ್ಪನ್ನಗಳನ್ನು ಗ್ರಾಹಕರಿಗೆ ನೇರವಾಗಿ ತಲುಪಿಸುವ ಉದ್ದೇಶದಿಂದ ಬೆಂಗಳೂರು ಕೃಷಿ ವಿಶ್ವವಿದ್ಯಾಲಯ ಆಯೋಜಿಸುತ್ತಿರುವ ವಿನೂತನ ರೈತ ಸಂತೆಗೆ ವ್ಯಾಪಕ ಬೆಂಬಲ ಸಿಕ್ಕಿದ್ದು, ಶನಿವಾರ ನಡೆದ 19ನೇ ರೈತಸಂತೆಯಲ್ಲಿ ಬರೋಬ್ಬರಿ 25 ಸಾವಿರಕ್ಕೂ ಹೆಚ್ಚು ಗ್ರಾಹಕರು ಭೇಟಿ ನೀಡಿ ಉತ್ಪನ್ನಗಳನ್ನು ಖರೀದಿಸಿದರು.

ವಿಶ್ವವಿದ್ಯಾಲಯದ ಆವರಣದಲ್ಲಿ ಆಯೋಜಿಸಿದ್ದ ರೈತ ಸಂತೆಯಲ್ಲಿ 267ಕ್ಕೂ ಹೆಚ್ಚು ವಿವಿಧ ಕೃಷಿ ಉತ್ಪನ್ನಗಳನ್ನು ರೈತರು ಹಾಗೂ ಉತ್ಪಾದಕರು ಪ್ರದರ್ಶಿಸಿ ಮಾರಾಟ ನಡೆಸಿದರು. ಈ ಬಾರಿ ರೈತ ಸಂತೆಯ ವಿಶೇಷವಾಗಿ ತಯಾರಿಸಿದ ಗಾಣದ ಎಣ್ಣೆ, ನವಣೆ ಕಿಚಡಿ, ವಿವಿಧ ಆಟಿಕೆಗಳು, ಮರದ ಕರಕುಶಲ ವಸ್ತುಗಳು, ಸ್ವೀಟ್ ಕಾರ್ನ್ ಜತೆಗೆ ವಿದ್ಯಾರ್ಥಿಗಳು ತಯಾರಿಸಿ ಆಹಾರ ಉತ್ಪನ್ನ ಮೊದಲಾದವು ಆಕರ್ಷಣೀಯವಾಗಿ ಕಂಡು ಬಂತು.



ಜಿಕೆವಿಕೆಯಲ್ಲಿ ನಡೆದ ರೈತ ಸಂತೆಯಲ್ಲಿ ಕೃಷಿ ವಿಶ್ವವಿದ್ಯಾಲಯ ಕುಲಪತಿ ಡಾ.ಎಸ್.ವಿ.ಸುರೇಶ್ ರೈತ ಉತ್ಪನ್ನ ವೀಕ್ಷಿಸಿ, ಸಮಾಲೋಚಿಸಿದರು.

ಸಿರಿಧಾನ್ಯಗಳ ಮಹತ್ವ ಸಾರುವ ಉದ್ದೇಶದಿಂದ ನವಣೆ ಕಿಚಡಿ ರೈತ ಸಂತೆಯ ವಿಶೇಷ ಆಹಾರ ಪದಾರ್ಥಗಳಲ್ಲಿ ಒಂದಾಗಿತ್ತು. ಪೌಷ್ಟಿಕಾಂಶ ಹಾಗೂ ನಾರಿನಾಂಶವಿರುವ ಸಿರಿಧಾನ್ಯ ನವಣೆ ಮಹತ್ವವನ್ನು ತಿಳಿಸಿದರು. ಕೃಷಿ ವಿವಿ ಆಹಾರ ವಿಜ್ಞಾನ ವಿಭಾಗದ ವಿದ್ಯಾರ್ಥಿಗಳು ತಯಾರಿಸಿದ ಮೌಲ್ಯವರ್ಧಿತ ಆಹಾರ ಉತ್ಪನ್ನಗಳಾದ ರಾಗಿ ಕುಕೀಸ್, ರಾಗಿ ಲಡ್ಡು, ಹುರಿಹಿಟ್ಟು, ಮಾಲ್ಟ್ ಮಿಶ್ರಣ ಹಾಗೂ ಹುಣಸೆಹಣ್ಣಿನ ಕ್ಯಾಂಡಿ ಸೇರಿದಂತೆ ಹಲವು ಉತ್ಪನ್ನಗಳ ಮಾರಾಟ ಜೋರಾಗಿತ್ತು.

ವಿವಿ ಕುಲಪತಿ ಡಾ.ಎಸ್.ವಿ.ಸುರೇಶ್ ರೈತ ಸಂತೆ ಉದ್ಘಾಟಿಸಿ ಬಳಿಕ ರೈತರ ಜತೆ ಸಮಾಲೋಚಿಸಿದರು. ಈ ವೇಳೆ ಆಡಳಿತ ನಿರ್ವಹಣಾ ಮಂಡಳಿ ಸದಸ್ಯರಾದ ಡಾ.ಕೆ.ಎಸ್. ರಾಜಶೇಖರಪ್ಪ, ನವೀನ್. ಎಂ.ಪಿ., ಕುಲಸಚಿವ ಡಾ ಕೆ.ಮಧುಸೂಧನ್, ವಿಸ್ತರಣಾ ನಿರ್ದೇಶಕ ಡಾ. ಕೆ.ಪಿ. ರಘುಪ್ರಸಾದ್, ಡಾ.ವೈ.ಎನ್. ಶಿವಲಿಂಗಯ್ಯ ಮತ್ತಿತರರಿದ್ದರು.

ನಗರದ ಶಾಲಾ ಮಕ್ಕಳಿಗೆ ಕೃಷಿ ಪ್ರವಾಸ: ಗೋಲ್ಡನ್ ಏಜ್ ಜರ್ನಿ-ಜಿಕೆವಿಕೆ ಸಹಿ



■ ಉದಯವಾಣಿ ಸಮಾಚಾರ

ಬೆಂಗಳೂರು: ನಗರ ಪ್ರದೇಶದ ಶಾಲಾ ಮಕ್ಕಳಿಗೆ ಕೃಷಿ-ಪರಿಸರ-ಶಿಕ್ಷಣ ಪ್ರವಾಸೋದ್ಯಮ ಕೈಗೊಳ್ಳುವ ಭಾಗವಾಗಿ ಬೆಂಗಳೂರು ಕೃಷಿ ವಿಶ್ವವಿದ್ಯಾಲಯವು ಗೋಲ್ಡನ್ ಏಜ್ ಜರ್ನಿ ಸಂಸ್ಥೆಯೊಂದಿಗೆ ಒಡಂಬಡಿಕೆ ಮಾಡಿಕೊಂಡಿದೆ. ಹಿರಿಯ ಪ್ರಾಥಮಿಕ, ಮಾಧ್ಯಮಿಕ ಶಾಲಾ ಮಕ್ಕಳಿಗೆ ಕೃಷಿ ವಿಜ್ಞಾನ ಮತ್ತು ಪರಿಸರ ಬಗ್ಗೆ ಅರಿವು ಮೂಡಿಸುವುದು, ಸಮಗ್ರ ಕೃಷಿ ಪದ್ಧತಿ ಅರ್ಥೈಸಿಸುವುದು, ರೈತರು ಮತ್ತು ಗ್ರಾಮ ಜೀವನದ ಬಗ್ಗೆ ಪರಿಚಯಿಸಿ ಭವಿಷ್ಯದ ವೃತ್ತಿ ಜೀವನಕ್ಕೆ ಪ್ರೇರಣೆ ನೀಡುವುದು ಈ ಪ್ರವಾಸದ ಮುಖ್ಯ ಉದ್ದೇಶವಾಗಿದೆ. ಈ ನಿಟ್ಟಿನಲ್ಲಿ ಆರಂಭಿಕವಾಗಿ ಕೃಷಿ ಪ್ರವಾಸೋದ್ಯಮದಲ್ಲಿ ಪರಿಣತಿ ಮತ್ತು ಅನುಭವವುಳ್ಳ ಗೋಲ್ಡನ್ ಏಜ್ ಜರ್ನಿ ಸಂಸ್ಥೆಯೊಂದಿಗೆ ಒಡಂಬಡಿಕೆ ಆಗಿದೆ ಎಂದು ವಿವಿ ಕುಲಪತಿ ಡಾ.ಎಸ್.ವಿ.ಸುರೇಶ್ ಪ್ರಕಟಣೆಯಲ್ಲಿ ತಿಳಿಸಿದ್ದಾರೆ. ಈ ವೇಳೆ ಕುಲಸಚಿವ ಡಾ.ಕೆ.ಮಧುಸೂಧನ್, ಡೀನ್ (ಕೃಷಿ) ಡಾ.ವೈ.ಎನ್. ಶಿವಲಿಂಗಯ್ಯ ಇತರರಿದ್ದರು.